

04/06/2025



PIRACICABA  
Prefeitura do Município

# Lei de Diretrizes Orçamentárias

*PL nº 100/2025 (LDO 2026)*

# PL 100/2025 (LDO 2026)

Fundamento Legal

Introdução a LDO

Compatibilidade com o PPA

Parâmetros Econômicos

Receitas e Despesas

Considerações Finais

# Fundamento Legal

## Constituição Federal

*“Art. 165 – Leis de iniciativa do Poder Executivo estabelecerão: II – as diretrizes orçamentárias”*

## Lei de Responsabilidade Fiscal

*“Art. 48 (...)*

*Parágrafo Único – A transparência será assegurada também mediante incentivo à participação popular e realização de audiências públicas, durante os processos de elaboração e de discussão dos planos, lei de diretrizes orçamentárias e orçamentos.”*

## Lei Orgânica do Município

*“Art. 147 - Os projetos de lei relativos ao Plano Plurianual, de Diretrizes Orçamentárias, Orçamento Anual e os Créditos Adicionais serão apreciados pela Comissão de Legislação, Justiça e Redação e pela Comissão Permanente de Finanças e Orçamento (...)”*

# Introdução a LDO

A Lei de Diretrizes Orçamentárias – LDO é um planejamento de curto prazo que estabelece as prioridades e metas do Orçamento Geral do Município para o exercício seguinte e diretrizes para elaboração da Lei Orçamentária Anual – LOA.

## Estrutura do Orçamento Geral do Município

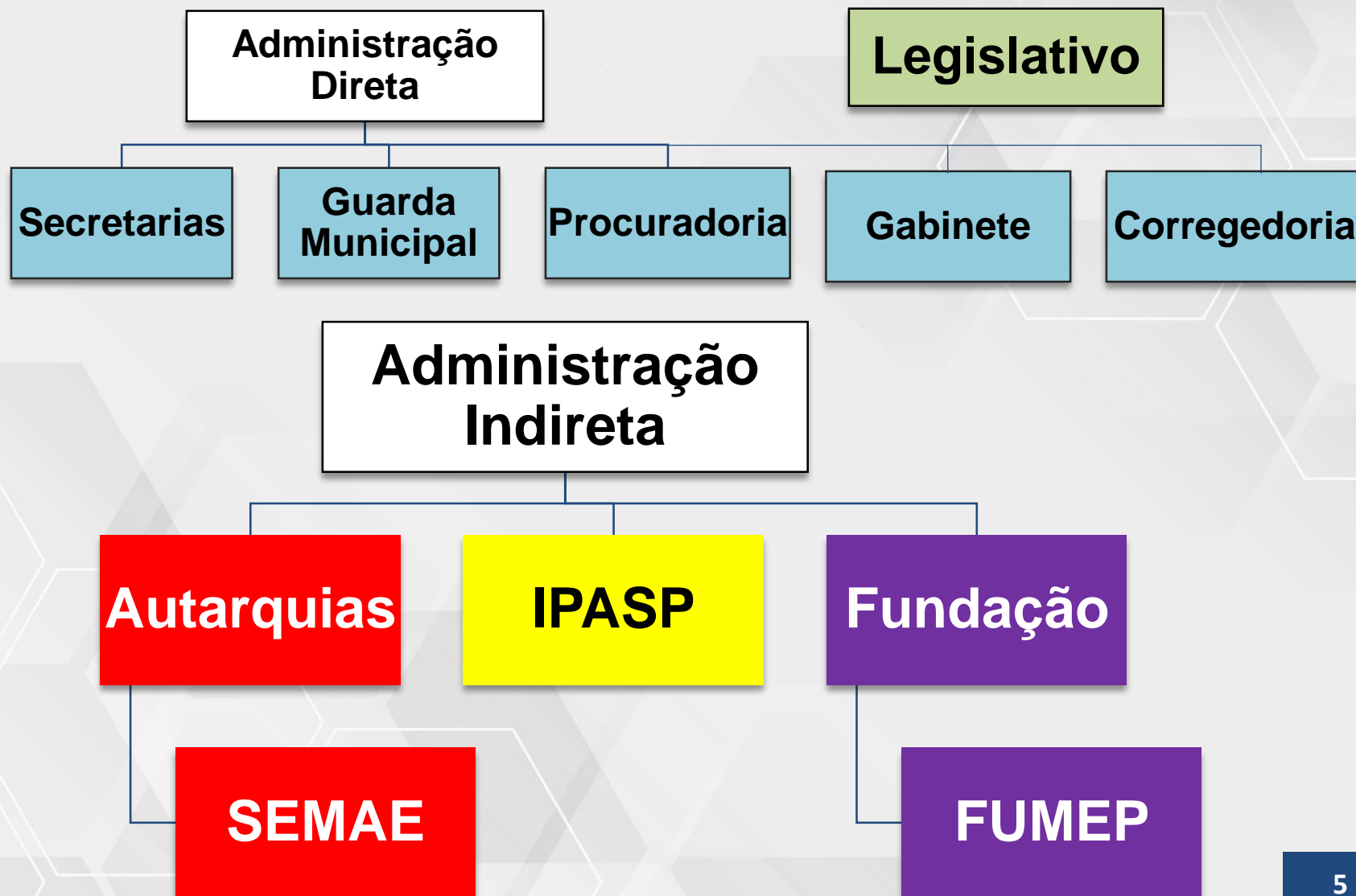

# Alteração Data da LDO (como era antes)

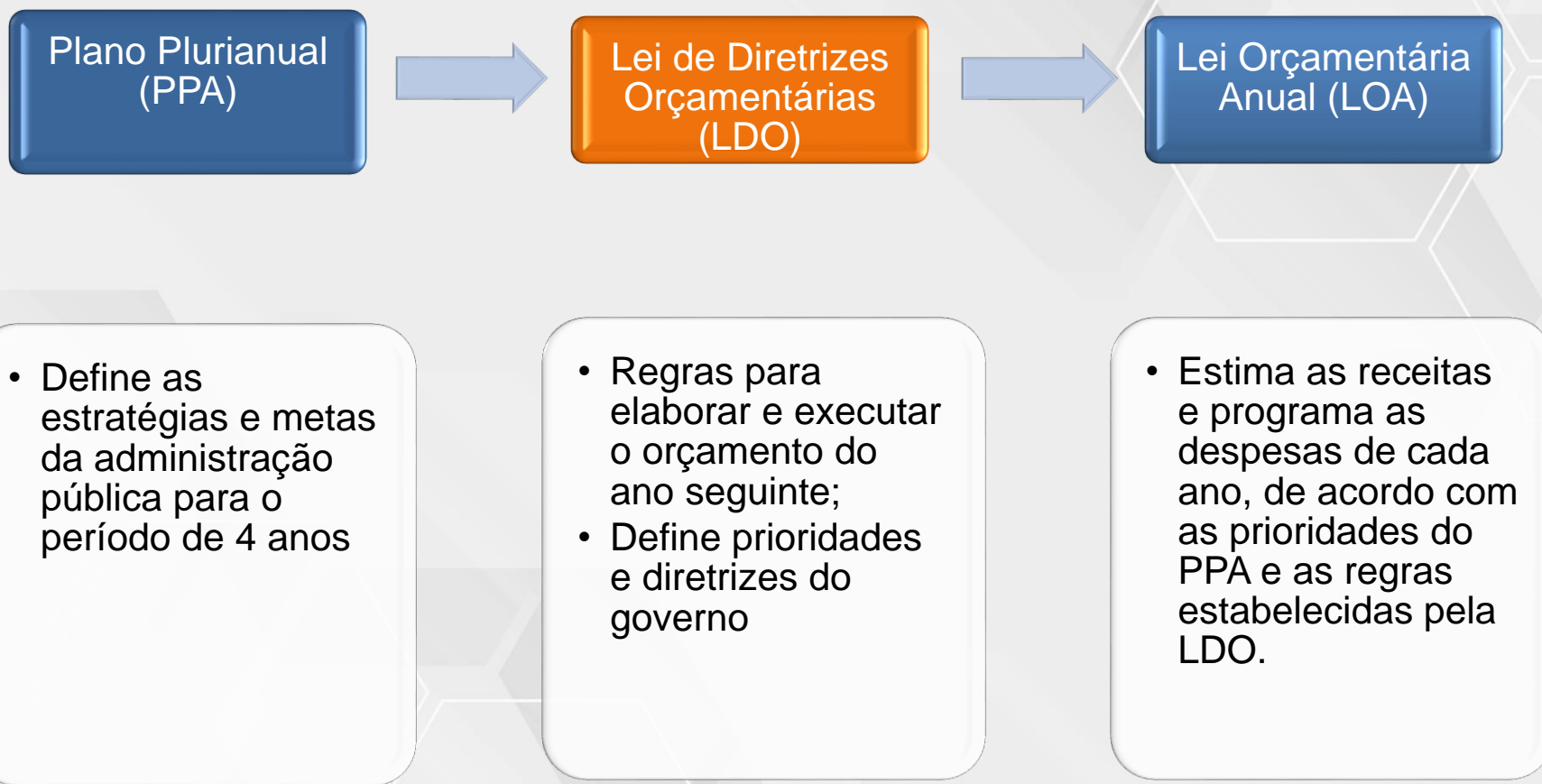

# LDO 2026

A LDO, ao definir metas e prioridades anuais, reflete necessidades imediatas e ajustes de curto prazo. Estas diretrizes servirão como subsídio para o futuro PPA ao sinalizar os setores prioritários.

O PLDO 2026 em seu artigo 6º e 7º destaca os princípios e prioridades pelos quais se guiarão a elaboração das peças orçamentárias.

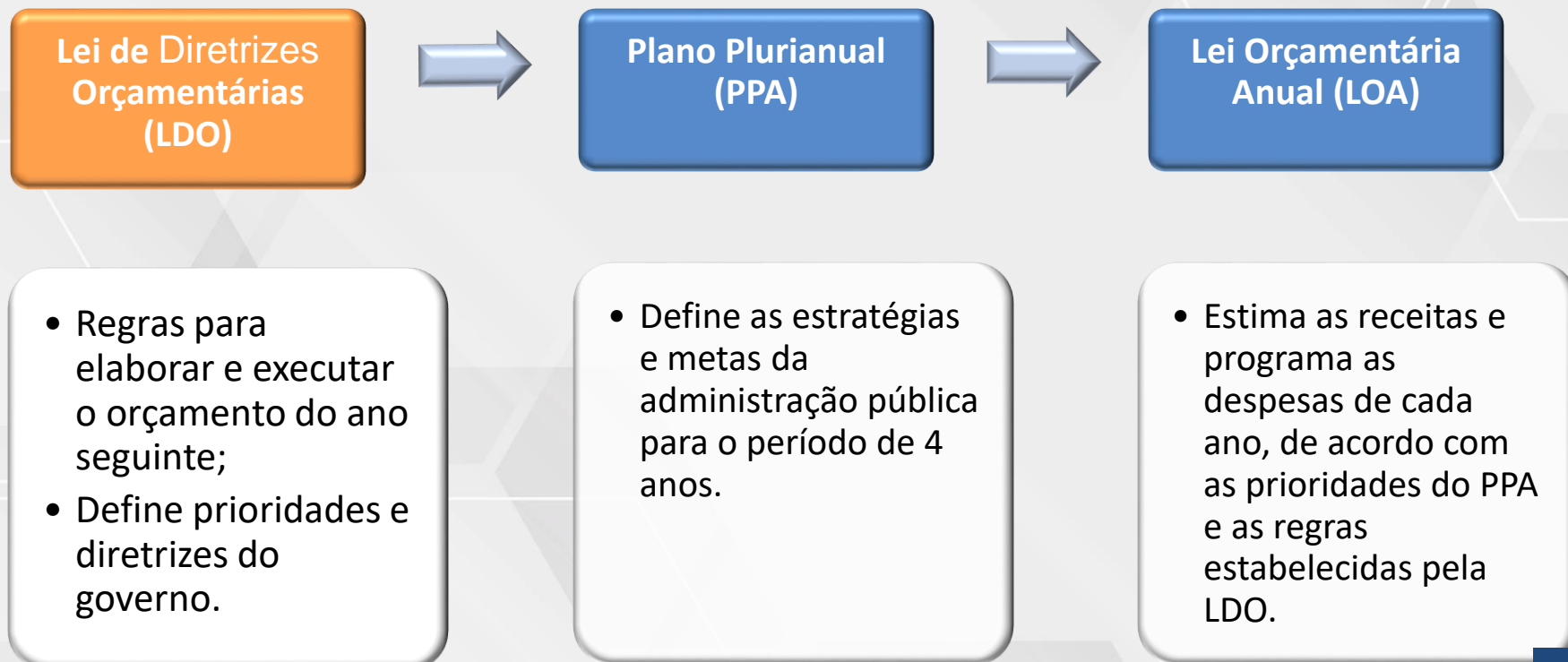



# Integração LDO 2026 e PPA 2026-2029



## • **LDO como Base Inicial para o PPA**

- Define **metas e prioridades** que orientarão o PPA 2026–2029



## • **Antecipação de Diretrizes**

- A LDO antecipa temas estratégicos e programas que devem constar no PPA.
- Serve como **filtro técnico e político preliminar**



## • **Alinhamento entre Instrumentos**

- As **ações e metas da LDO** alimentam os programas do PPA.
- Garante **coerência** entre planejamento de curto e médio prazo.



## • **Vantagens do Processo**

- Facilita a **organização institucional** para o PPA.
- Promove um PPA **mais realista e alinhado à capacidade fiscal**.



# Compatibilidade

**Os valores da LDO 2026 serão compatíveis com os valores do PPA 2026-2029 no ano de 2026 :**

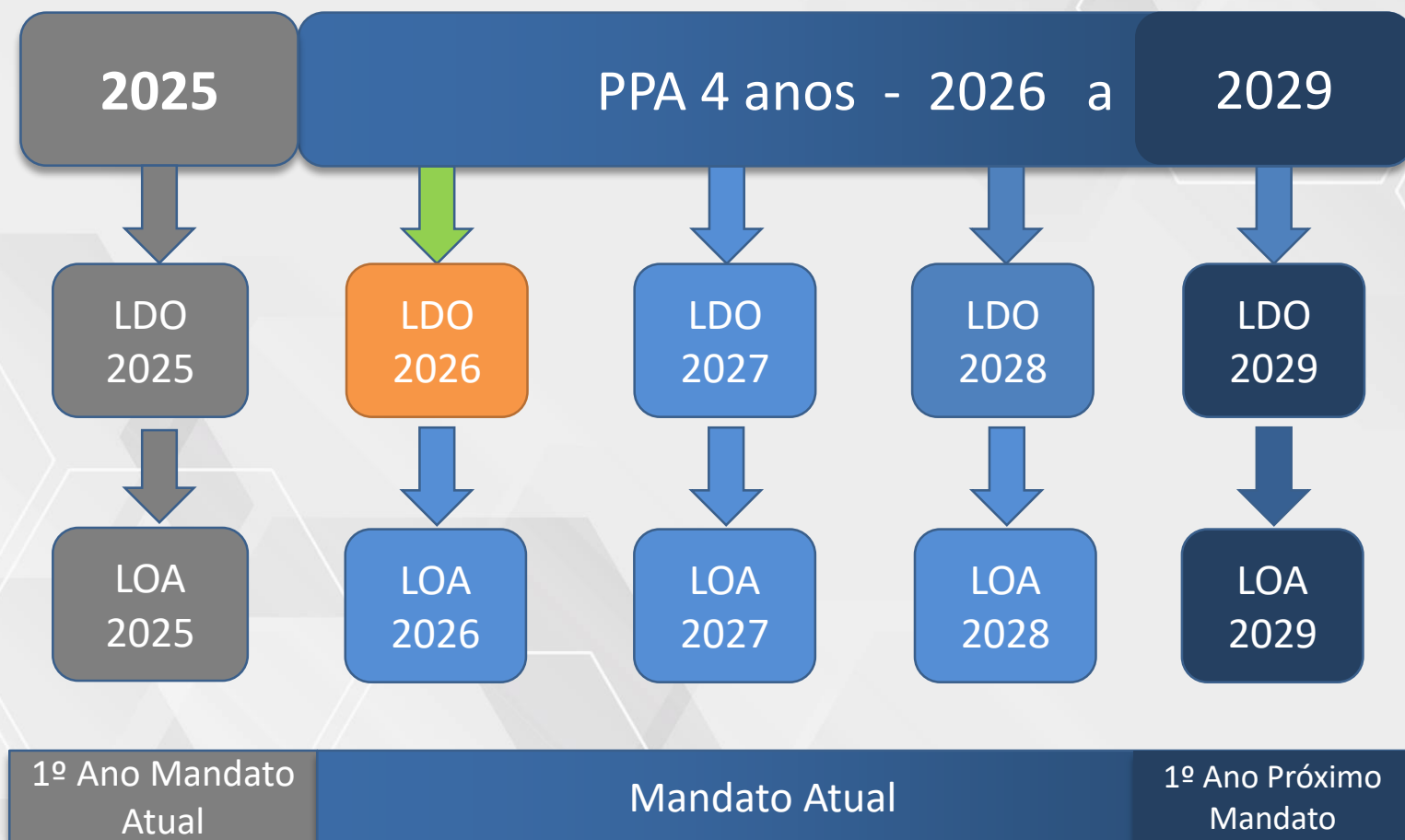

# Parâmetros e Índices Econômicos

# Parâmetros

**Valores do primeiro trimestre de 2025 como base  
de cálculo**

**Inflação (IPCA)**

**Crescimento do PIB**

**Variação da Taxa SELIC**

# Indicadores Econômicos\* - 2026

**Estimativa da  
Inflação Anual – IPCA  
(IBGE)**

**4,40%**

**Estimativa do  
Crescimento do PIB**

**1,70%**

**Taxa SELIC**

**12,50%**

\*Relatório FOCUS, Banco Central - 07/03/2025

# Receitas e Despesas 2026



**PIRACICABA**  
Prefeitura do Município

# Receita e Despesa por Categoria

Receitas	LDO 2026
<b>Rec. Primária (Exceto Fonte RPPS)</b>	<b>3.126.232.000,00</b>
Rec. Primária Corrente	3.125.970.000,00
Rec. Primária de Capital	262.000,00
<b>Rec. Primária (Com Fonte RPPS)</b>	<b>3.175.175.000,00</b>
<b>Total – Receitas</b>	<b>3.422.652.000,00</b>

Despesas	LDO 2026
<b>Desp. Primária (Exceto Fonte RPPS)</b>	<b>2.943.864.000,00</b>
Desp. Primária Corrente	2.685.297.000,00
Desp. Primária de Capital	213.017.000,00
Pagamento de Restos a Pagar de Desp. Primária	115.624.000,00
<b>Desp. Primária (Com Fonte RPPS)</b>	<b>3.245.592.000,00</b>
<b>Total - Despesas</b>	<b>3.422.652.000,00</b>

<b>Resultado Primário (Sem RPPS)</b>	<b>227.918.000,00</b>
<b>Resultado Primário (Com RPPS)</b>	<b>-70.417.000,00</b>

# Composição da Receita

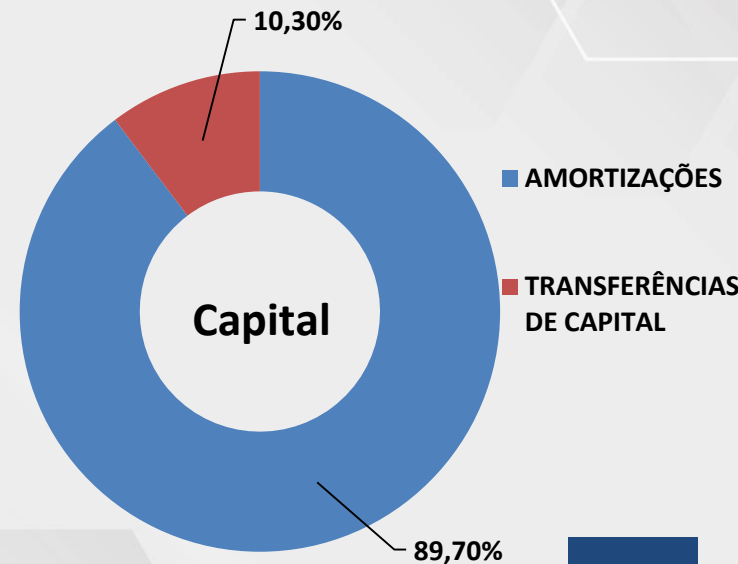
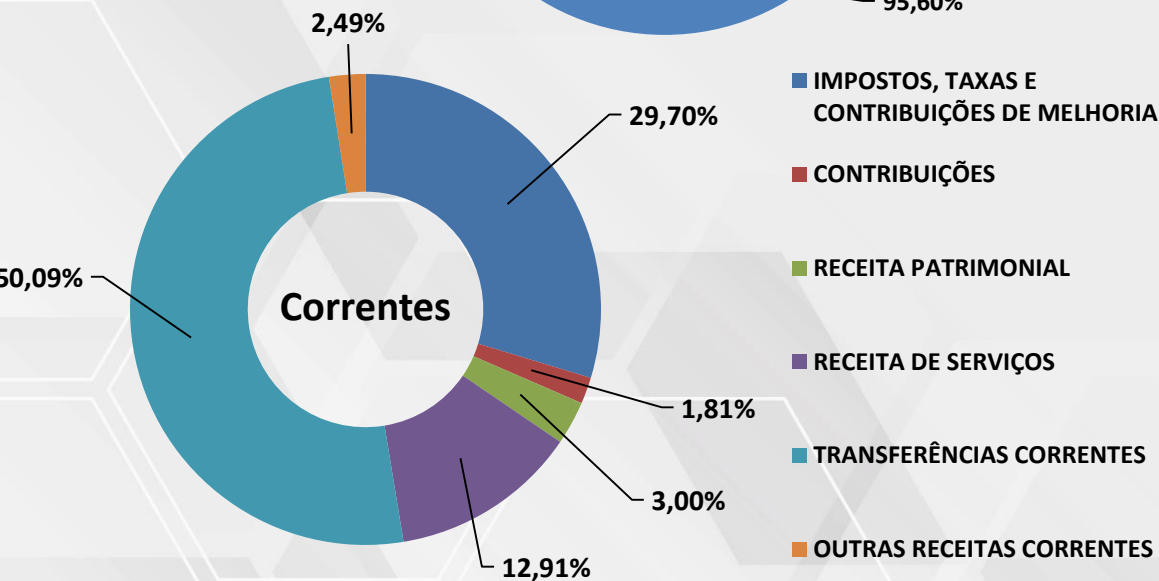
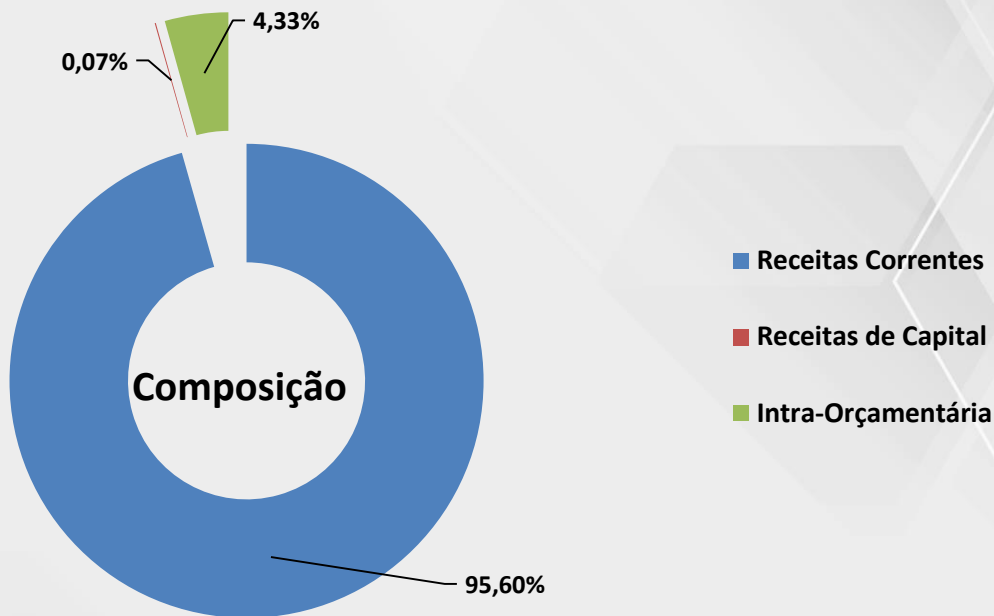



## Comparação Receita 2025 x 2026

ESPECIFICAÇÃO	LOA 2025	LDO 2026	VAR. (%)
IMPOSTOS, TAXAS E CONTRIBUIÇÕES DE MELHORIA	982.549.000,00	971.724.000,00	-1,10%
CONTRIBUIÇÕES	30.270.000,00	59.293.000,00	95,88%
RECEITA PATRIMONIAL	66.546.000,00	98.050.000,00	47,34%
RECEITA DE SERVIÇOS	391.913.000,00	422.396.000,00	7,78%
TRANSFERÊNCIAS CORRENTES	1.538.719.000,00	1.639.034.000,00	6,52%
OUTRAS RECEITAS CORRENTES	68.715.000,00	81.502.000,00	18,61%
<b>TOTAL RECEITAS CORRENTES</b>	<b>3.078.712.000,00</b>	<b>3.271.999.000,00</b>	<b>6,28%</b>
OPERAÇÕES DE CRÉDITO	180.934.000,00	0,00	-100,00%
ALIENAÇÃO DE BENS	18.000,00	0,00	-100,00%
AMORTIZAÇÕES	1.920.000,00	2.282.000,00	18,85%
TRANSFERÊNCIAS DE CAPITAL	333.000,00	262.000,00	-21,32%
OUTRAS RECEITAS DE CAPITAL	0,00	0,00	0,00%
<b>TOTAL RECEITAS DE CAPITAL</b>	<b>183.205.000,00</b>	<b>2.544.000,00</b>	<b>-98,61%</b>
RECEITAS DE CONTRIBUIÇÕES	60.540.000,00	70.741.000,00	16,85%
SERVIÇOS INTRAORÇAMENTÁRIOS	39.354.000,00	77.368.000,00	96,60%
<b>TOTAL INTRA-ORÇAMENTÁRIA</b>	<b>99.894.000,00</b>	<b>148.109.000,00</b>	<b>48,27%</b>
<b>TOTAL DAS RECEITAS</b>	<b>3.361.811.000,00</b>	<b>3.422.652.000,00</b>	<b>1,81%</b>

# Principais Receitas da Prefeitura

Principais Receitas Prefeitura	LDO 2025 (A)	LDO 2026 (B)	Var. % (B / A) -1
ICMS	606.284.000,00	621.520.000,00	2,51%
ISSQN	424.394.000,00	430.677.000,00	1,48%
Fundeb	295.696.000,00	302.870.000,00	2,43%
IPTU	196.368.000,00	203.687.000,00	3,73%
IPVA	148.476.000,00	155.519.000,00	4,74%
FPM	129.054.000,00	128.002.000,00	-0,82%
IRRF	136.488.000,00	102.551.000,00	-24,86%
Taxas	101.562.000,00	99.884.000,00	-1,65%
ITBI	82.290.000,00	93.737.000,00	13,91%
Outras Receitas	610.868.000,00	621.018.000,00	1,66%
<b>Total - Prefeitura</b>	<b>2.731.480.000,00</b>	<b>2.759.465.000,00</b>	<b>1,02%</b>

# Principais Receitas da Prefeitura

Principais Receitas Prefeitura	LDO 2026	
	R\$	%
ICMS	621.520.000,00	22,52%
ISSQN	430.677.000,00	15,61%
Fundeb	302.870.000,00	10,98%
IPTU	203.687.000,00	7,38%
IPVA	155.519.000,00	5,64%
FPM	128.002.000,00	4,64%
IRRF	102.551.000,00	3,72%
Taxas	99.884.000,00	3,62%
ITBI	93.737.000,00	3,40%
Outras Receitas	621.018.000,00	22,51%
<b>Total - Prefeitura</b>	<b>2.759.465.000,00</b>	<b>100,00%</b>

# Riscos e Providências

PASSIVOS CONTINGENTES		PROVIDÊNCIAS	
Descrição	Valor	Descrição	Valor
Demandas Judiciais	8.442.000,00	Contingenciamento de despesas	8.442.000,00
<b>SUBTOTAL</b>	<b>8.442.000,00</b>	<b>SUBTOTAL</b>	<b>8.442.000,00</b>

DEMAIS RISCOS FISCAIS		PROVIDÊNCIAS	
Descrição	Valor	Descrição	Valor
Frustração de Arrecadação	62.000.000,00	Reserva de contingência	62.000.000,00
Restituição de Tributos a Maior	250.000,00	Contingenciamento de despesas	34.122.000,00
Discrepância de Projeções	33.872.000,00		
<b>SUBTOTAL</b>	<b>96.122.000,00</b>	<b>SUBTOTAL</b>	<b>96.122.000,00</b>
<b>Total</b>	<b>104.564.000,00</b>	<b>Total</b>	<b>104.564.000,00</b>

# Estimativas de Renúncias de Receitas

Receita Renunciada	Exercício 2026		Exercício 2027		Exercício 2028
	LDO 2025	LDO 2026	LDO 2025	LDO 2026	LDO 2026
IPTU	22.320.000,00	22.126.000,00	22.320.000,00	22.683.000,00	23.425.000,00
ITBI	988.000,00	1.663.000,00	988.000,00	1.737.000,00	1.806.000,00
ISSQN	16.811.000,00	29.094.000,00	16.811.000,00	25.454.000,00	25.041.000,00
Taxas	1.257.000,00	1.577.000,00	1.257.000,00	1.643.000,00	1.706.000,00
Outros	95.000,00	93.000,00	95.000,00	97.000,00	101.000,00
<b>Total</b>	<b>41.471.000,00</b>	<b>54.553.000,00</b>	<b>41.471.000,00</b>	<b>51.614.000,00</b>	<b>52.079.000,00</b>

Os valores de ISSQN foram recalibrados com o objetivo de refletir o potencial de investimento associado aos três novos distritos anunciados.

## Piracicaba anuncia três novos distritos industriais com 22 lotes para doação a empresas

Terrenos serão destinados a negócios com maior valor de investimento, potencial receita e geração de empregos, segundo a prefeitura.

Por g1 Piracicaba e Região

17/04/2025 16h44 · Atualizado há 6 dias

Todas as renúncias de receita já estão sendo descontadas do orçamento final.

# Considerações Finais

A LDO 2026 apresenta as estimativas para o orçamento, com parâmetros de 07/03/2025 projetados para 2026. Neste PL o Poder Executivo guiou-se, na elaboração desta peça orçamentária, pelos princípios e prioridades destacados em seu artigo 6º e 7º. Todos os ajustes necessários serão propostos com a entrega do PPA 2026-2029 e da LOA 2026, assegurando a compatibilização com as metas físicas e financeiras e em consonância com um cenário fiscal projetado mais definido sobre as variações de receita e despesa.

Cenário de aceleração da inflação

Leve desaceleração do crescimento nas previsões do PIB para 2026

Valores previstos para 2026	Elaboração LOA 2025 (09/08/24)	Elaboração LDO 2026 (07/03/25)	Cenário atual (25/04/25)	=
<b>Inflação (IPCA)</b>	3,60%	4,40%	4,51%	↑
<b>Crescimento do PIB</b>	2,00%	1,70%	1,70%	↓

Fonte: Sistemas de Expectativas de Mercado (Banco Central do Brasil)

## Mais informações

<http://www.piracicaba.sp.gov.br>

<http://www.transparencia.piracicaba.sp.gov.br>





**PIRACICABA**  
Prefeitura do Município