

EXPOSIÇÃO

TABELA - SÃO PAULO - EVOLUÇÃO DO SALÁRIO DO TRABALHADOR VOLANTE, DO PAGAMENTO, DO RENDIMENTO FÍSICO E MONETÁRIO DO CORTE DE CANA E DO SALÁRIO MÍNIMO – 1969 – 2008.

Valores monetários expressos em R\$ de julho de 1994, **exceto quando indicado outra coisa.**

Anos	Sal. Diário médio do trabdor volante (1)	Pagto. Colheita de cana. Em R\$/t (2)	Rend.médio corte(t/h./dia) (3)	Remuneração diária = (2) x (3)	Salário mínimo diário em São Paulo (4)
1969	3,86 (só março)	2,73	2,99	8,16	4,94
1970	4,36	2,02	3,05	6,16	4,92
1972	5,11 (só março)	2,50	3,00	7,50	4,98
1973	5,90	2,51	3,30	8,28	5,02
1977	7,59	2,57	3,77	9,69	5,33
1980	6,60	2,29	3,97	9,09	6,03
1982	6,23	2,17	4,50	9,77	5,68
1985	5,72	1,92	5,00	9,60	5,51
1988	3,70	1,25	5,00	6,25	3,86
1990	3,95	0,96	6,10	5,86	2,30
1992	3,12	0,84	6,30	5,29	3,11
1994	5,67 (só novembro)	0,83	7,00	5,81	2,22 (= em US\$)
1996	6,36	1,05	7,00	7,35	2,52
1998	6,27	1,06	7,00	7,42	2,63
2000	5,40	0,88	8,00	7,04	2,47
2002	5,13	0,88	8,00	7,04	2,67
2004	4,54 (v.c.: R\$ 15,42)	0,86 (v. c.: R\$ 2,93)	8,00	6,88 (R\$ 23,44)	2,48 (v. c.: R\$ 8,44)
2005	4,83 (v.c.: R\$ 17,47)	0,86 (v. c.: R\$ 3,11)	8,00	6,88 (R\$ 24,88)	2,64 (v. c.: R\$ 9,56)
2006	5,34 (v.c.: R\$ 19,51)	n. c. (v. c.: R\$ 3,11)	8,00	6,81 (R\$ 24,88)	n. c. (v. c.: R\$ 11,25)
2007	n.c. (v.c.: R\$ 22,23)	n. c. (v. c.: R\$ 3,27)	8,74	n. c. (R\$ 28,58)	n. c. (v. c.: R\$ 12,42)
2008	n.c. (v.c.: R\$ 25,84)	n. c. (v. c.: R\$ 3,45)	9,00	n. c. (R\$ 31,05)	n. c. (v. c.: R\$ 13,83)
2009	Não disponível	Não disponível	Não disponível	Não calculado	n. c. (v. c.: R\$ 15,50)
2010					

Fonte: IEA, Informações Estatísticas e Anuários Estatísticos. (v. c. = valor corrente)

(1) Média dos dois dados (o de abril e o de novembro), com as exceções indicadas. (2) Tal como o salário mínimo e demais valores monetários, corrigidos com base no IGP-DI da Conjuntura Econômica/FGV; (3) Dado de junho de cada ano; (4) Para os anos de 1980, 1982 e 1985, trata-se da média dos dois salários mínimos (maio e novembro). Depois daqueles anos, os valores correspondem às médias anuais, quaisquer que tenham sido as periodicidades dos reajustes (em 1994, igualando os de jan. e fev. ao de mar. a ago.).

ENTRE 2005 E 2008:

- EVOLUÇÃO DA REMUNERAÇÃO DIÁRIA NO CORTE DE CANA: por t > 11%, t por dia > 13%, $1,11 \times 1,13 > 25\%$
- EVOLUÇÃO DA INFLAÇÃO SEGUNDO O IGP-DI DA FGV: 23,6%
- EVOLUÇÃO DO SALÁRIO MÍNIMO DIÁRIO EM SÃO PAULO: 22,9%

GRÁFICO DAS EVOLUÇÕES

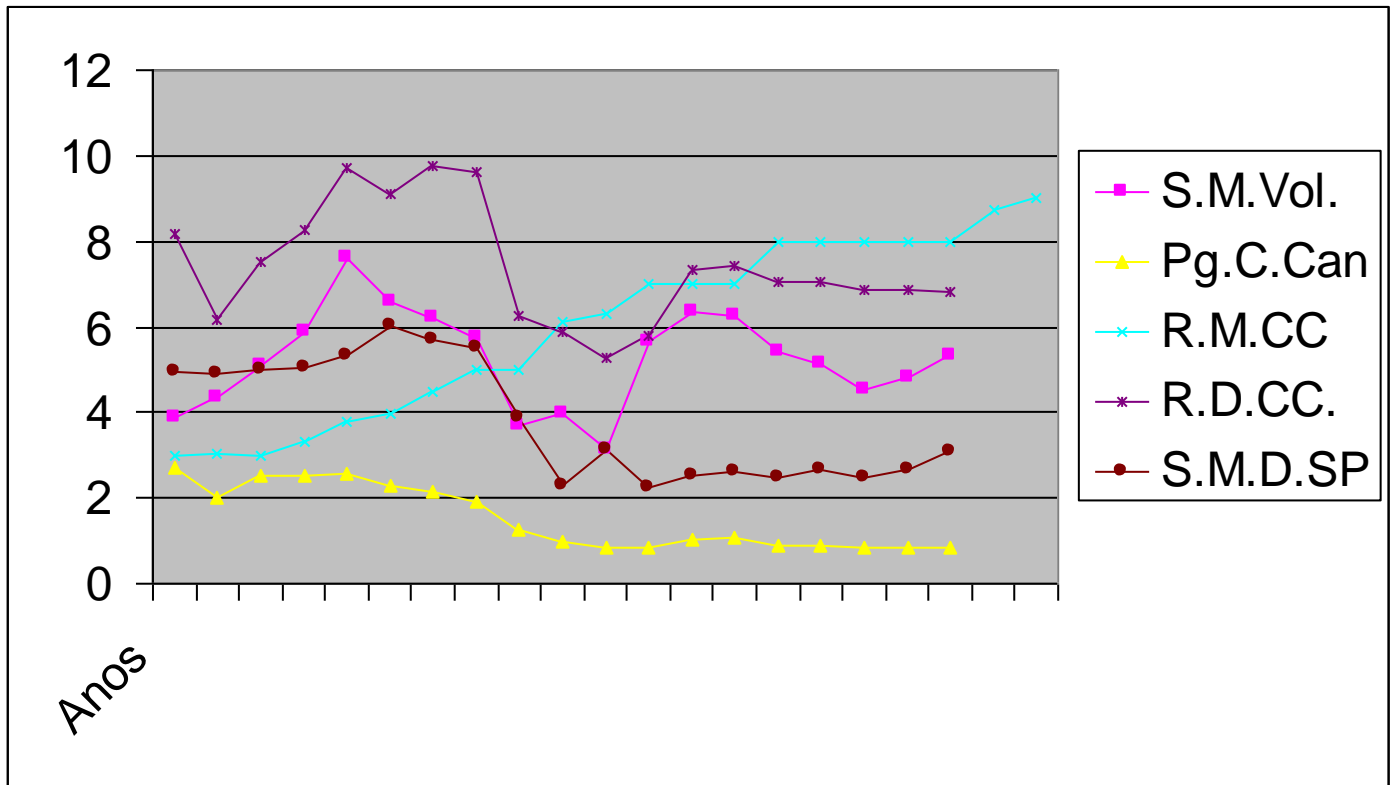

EVOLUÇÃO DA REMUNERAÇÃO DAS PESSOAS EMPREGADAS NA CANA-DE-AÇUCAR E EM OUTRAS LAVOURAS, NO BRASIL E EM SÃO PAULO.

Rodolfo Hoffmann
 Fabíola C. R. de Oliveira



Figura 1. Evolução do rendimento médio do trabalho principal das pessoas empregadas na lavoura de cana-de-açúcar e do salário mínimo real (SMR). Brasil, e estado de São Paulo, 1992 a 2006.



Figura 2. Evolução do rendimento médio do trabalho principal das pessoas empregadas na lavoura de cana-de-açúcar em múltiplos de salários mínimos. Brasil, e estado de São Paulo, 1992 a 2006.

DADOS DO IEA

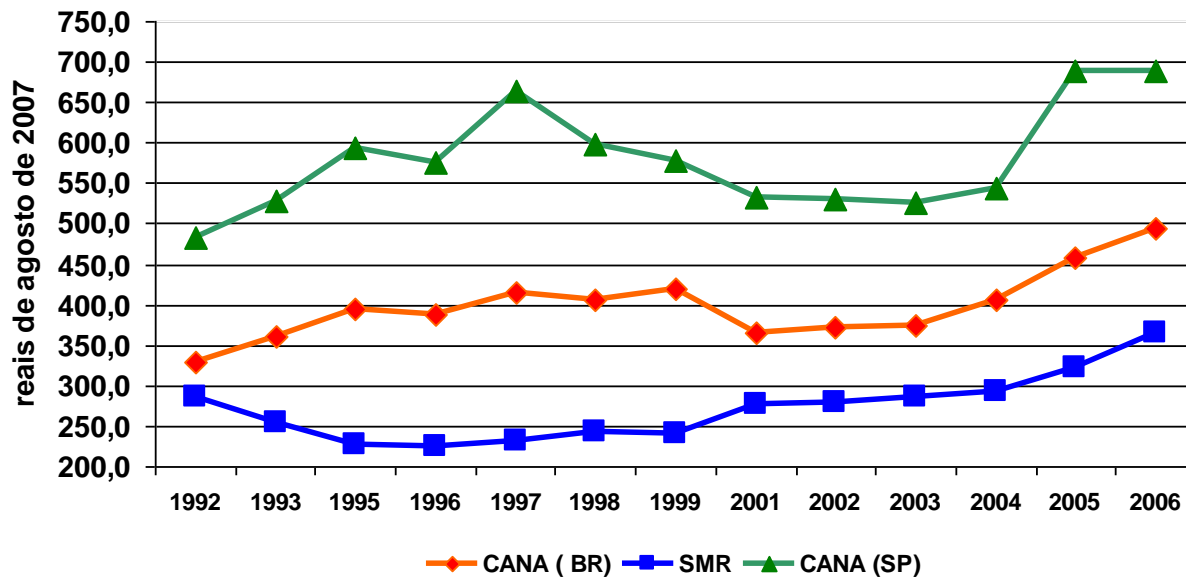

Figura 3. Evolução do valor diário pago às pessoas empregadas na colheita de diversas culturas. São Paulo, 1995 a 2007.

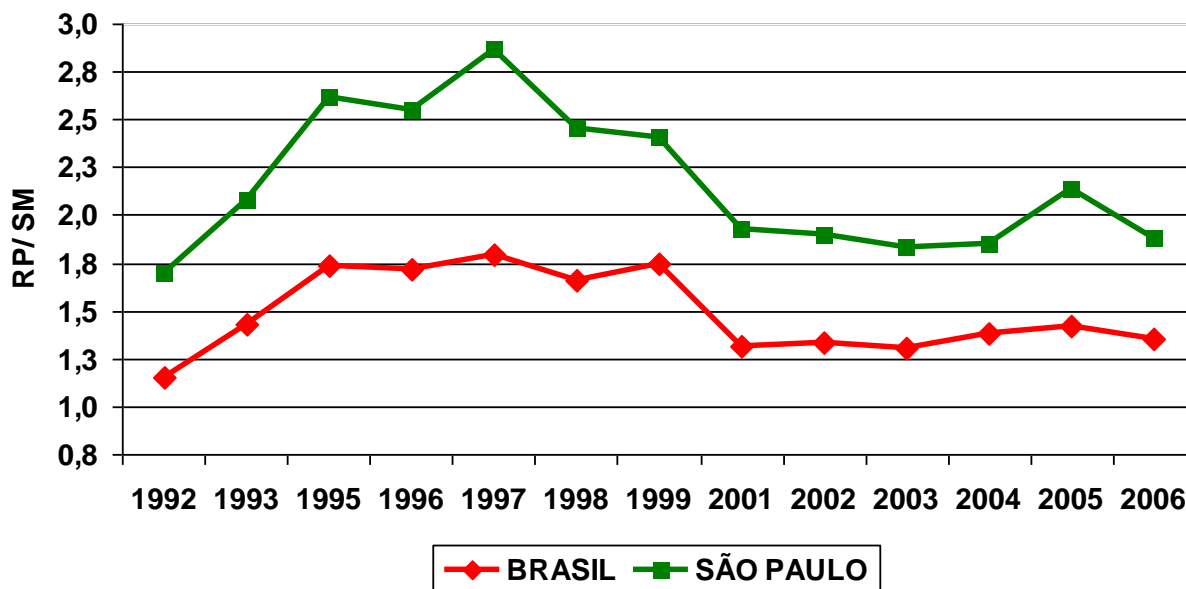

Figura 4. Evolução do valor pago por tonelada e da quantidade média colhida de cana por dia. São Paulo, 1995 a 2007.

APÊNDICE A. Produtividade do trabalho, remuneração por tonelada colhida e por dia de trabalho na empreita de colheita de cana-de-açúcar no estado de São Paulo, e valor real do salário mínimo.

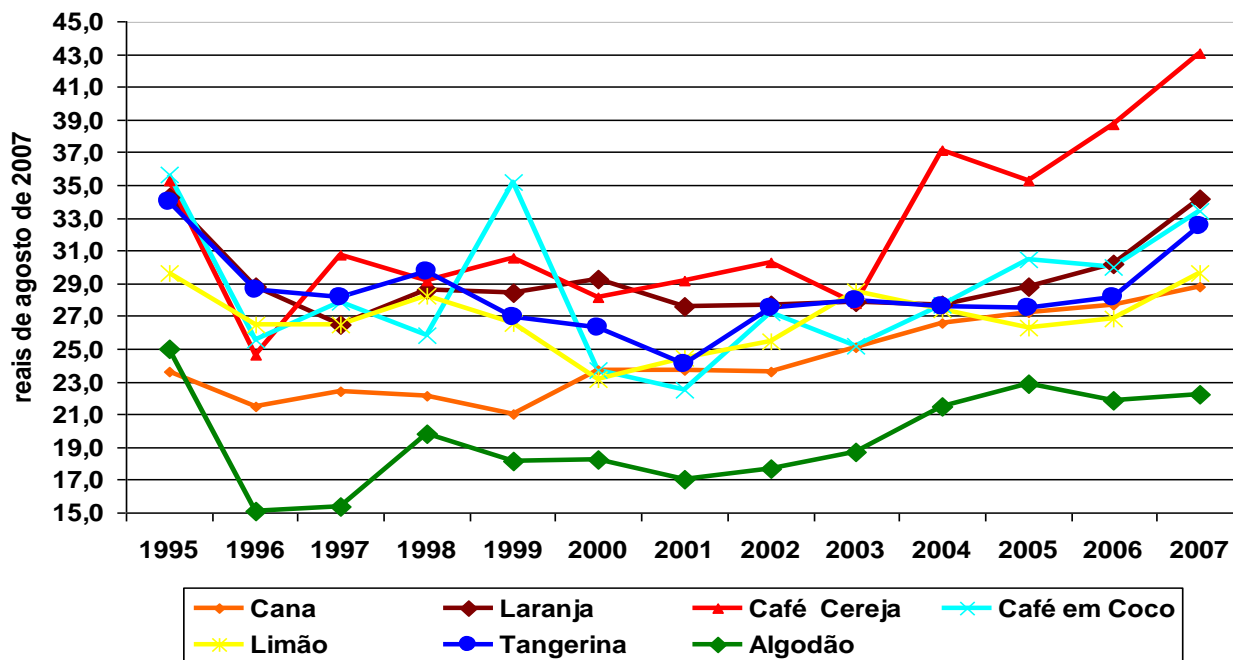
Ano ⁽¹⁾	Rendimento t/dia	Remuneração ⁽²⁾			Salário mínimo real ⁽²⁾
		R\$/t	R\$/dia	R\$/25 dias	
1980	3,97	6,53	25,9	648	431,6
1981	4,20	7,72	32,4	811	427,1
1982	4,50	6,47	29,1	728	419,6
1983	4,50	5,76	25,9	648	388,7
1984	4,70	6,57	30,9	772	364,5
1985	5,00	6,55	32,7	818	403,8
1986	4,00	5,64	22,5	564	377,6
1988	5,00	4,38	21,9	548	275,2
1989	6,09	6,02	36,7	917	292,7
1990	6,10	3,31	20,2	505	189,6
1991	6,18	3,37	20,8	521	180,2
1992	6,30	2,63	16,6	414	236,6
1993	6,00	2,71	16,3	406	209,3
1994	7,00	2,80	19,6	491	182,4
1995	7,00	3,38	23,6	591	236,2
1996	7,00	3,07	21,5	537	228,9
1997	7,00	3,20	22,4	560	232,7
1998	7,00	3,16	22,1	553	241,7
1999	7,00	3,00	21,0	524	244,0
2000	8,00	2,96	23,7	593	255,8
2001	8,00	2,97	23,7	593	282,6
2002	7,66	3,08	23,6	590	287,9
2003	7,86	3,19	25,1	628	290,4
2004	7,94	3,35	26,6	664	296,9
2005	8,11	3,35	27,2	680	323,5
2006	8,48	3,26	27,7	691	367,0
2007	8,74	3,29	28,8	720	382,9

Fonte: Pesquisa do IEA/CATI.

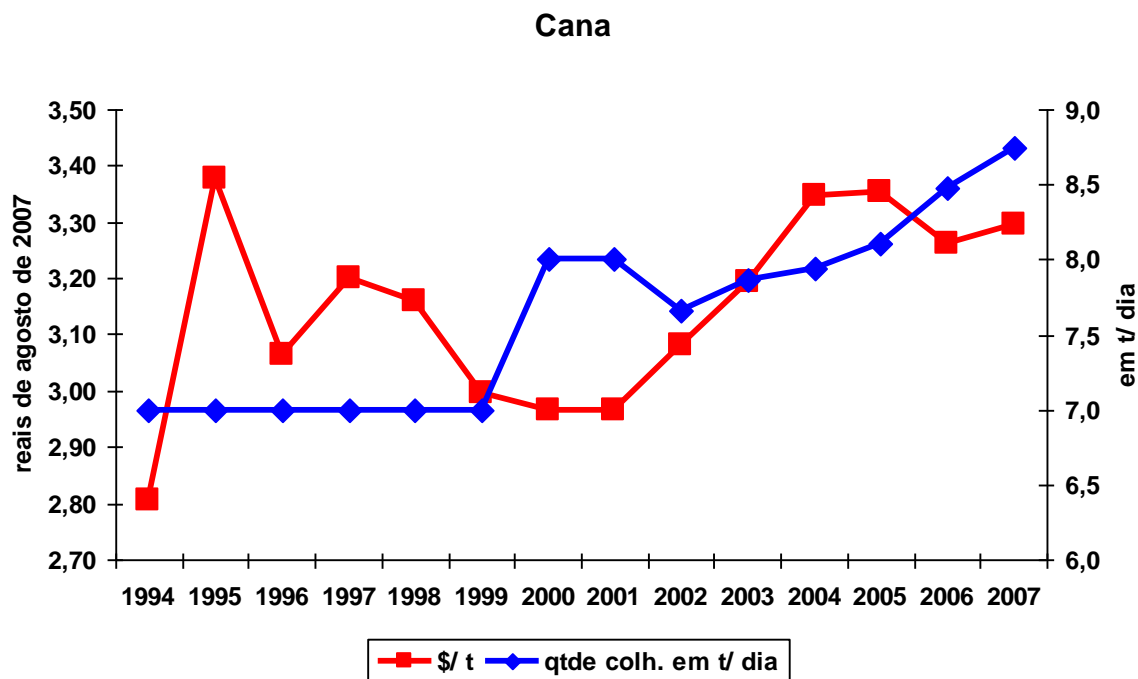
⁽¹⁾ Os dados se referem a junho de cada ano e o cálculo dos valores reais é feito utilizando a média geométrica do INPC em junho e julho.

⁽²⁾ Em reais de agosto de 2007, com base no INPC.